

Månadsläge Västerbotten

Mars 2025

Liten tillbakagång i januari

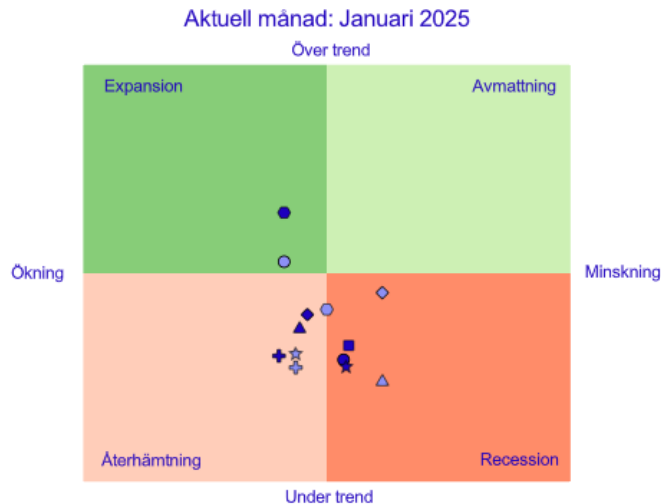

Den samlade konjunkturbilden är fortsatt svagare än normalt. I januari 2025 låg elva av tretton indikatorer i SCB:s konjunkturlocka under sin långsiktiga trend.

I december låg flest indikatorer i återhämtningsfasen vilket innebär att det har skett en liten tillbakagång, även om rörelserna är små.

- | | |
|-----------------------------------|--------------------------------------|
| ■ A1 – BNP-indikator månad | ■ A2 – BNP kvartal |
| ● B1 – Näringslivets produktion | ● B2 – Industrins ordergång |
| ⊕ C1 – Hushållens konsumtion | ⊕ C2 – Detaljhandel sällanköpsvaror |
| ● D1 – Nyregistrerade personbilar | ● D2 – Nyregistrerade lastbilar |
| ▲ E1 – Varuexport | ▲ E2 – Varuimport |
| ★ F1 – Sysselsättning | ★ F2 – Arbetade timmar |
| ◆ G1 – Näringslivets efterfrågan | ◆ G2 – Hushållens konfidensindikator |

Arbetslöshet 4,5 % i februari

Andel inskrivna arbetslösa 16-65 år av arbetskraften

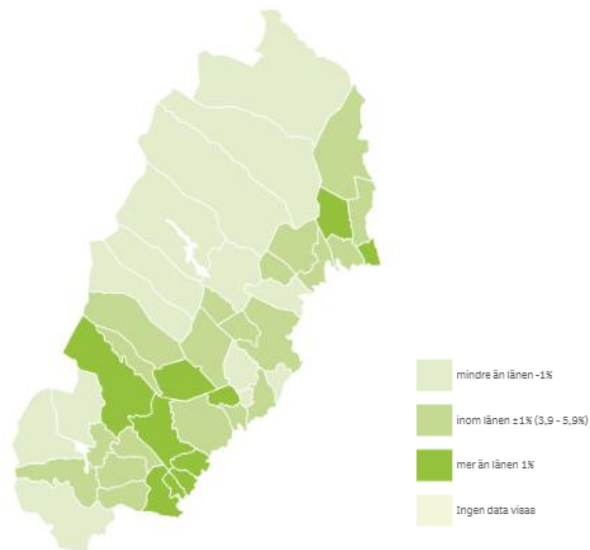

Källa: Arbetsförmedlingen, enligt befolkningens arbetsmarknadsstatus BAS (SCB)

Totalt

	Andel inskrivna arbetslösa av arbetskraften	Förändring jämfört med motsvarande period föregående år
Riket	7,2%	0,4
⊕ Västernorrlands län	6,5%	0,3
⊕ Jämtlands län	4,6%	0,0
⊖ Västerbottens län	4,5%	0,5
Bjurholm	6,7%	0,8
Dorotea	5,2%	0,6
Lycksele	5,5%	-0,0
Malå	4,4%	-0,3
Nordmaling	5,3%	0,1
Norsjö	5,0%	-0,2
Robertsfors	3,9%	-0,1
Skellefteå	4,8%	1,3
Sorsele	2,8%	0,1
Storuman	3,9%	0,2
Umeå	4,2%	0,2
Vilhelmina	5,6%	0,5
Vindeln	3,4%	-0,6
Vännäs	3,7%	-0,0
Åsele	6,2%	0,3
⊕ Norrbottnens län	4,1%	-0,0

Utrikesfödda

	Andel inskrivna arbetslösa av arbetskraften	Förändring jämfört med motsvarande period föregående år
Riket	15,7%	0,3
⊕ Västernorrlands län	17,7%	0,3
⊕ Jämtlands län	13,4%	0,9
⊖ Västerbottens län	11,0%	1,3
Bjurholm	15,9%	0,3
Dorotea	20,4%	5,9
Lycksele	14,6%	-0,8
Malå	13,0%	-0,8
Nordmaling	15,4%	-0,8
Norsjö	14,3%	-1,6
Robertsfors	8,0%	-2,0
Skellefteå	11,7%	3,2
Sorsele	7,3%	0,7
Storuman	11,7%	3,5
Umeå	10,1%	0,8
Vilhelmina	14,7%	-0,0
Vindeln	6,8%	-2,7
Vännäs	10,0%	0,5
Åsele	9,7%	1,8
⊕ Norrbottnens län	10,2%	-0,3

3 481 nya lediga jobb och 6 420 inskrivna arbetslösa i februari

Nya lediga jobb (totalt)

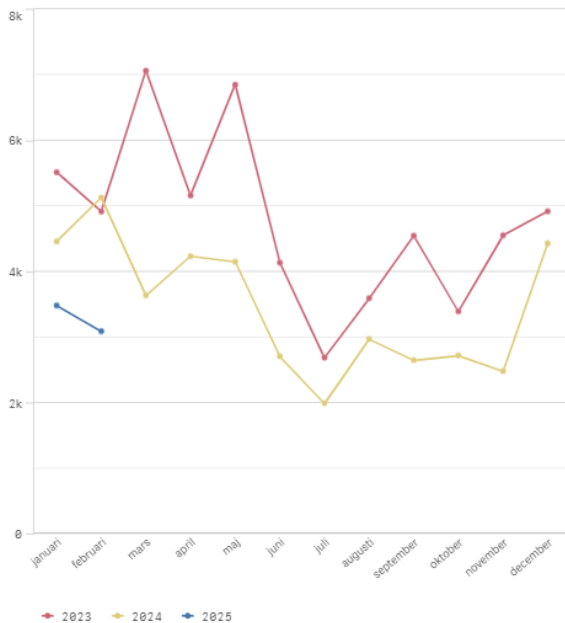

Inskrivna arbetslösa (kvinnor)

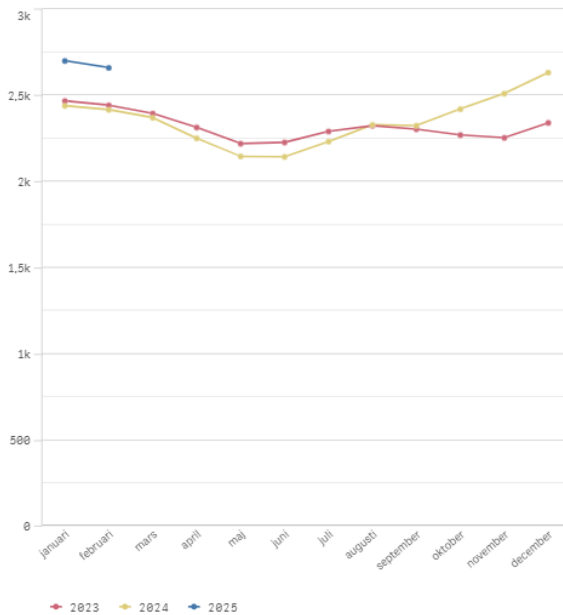

Inskrivna arbetslösa (män)

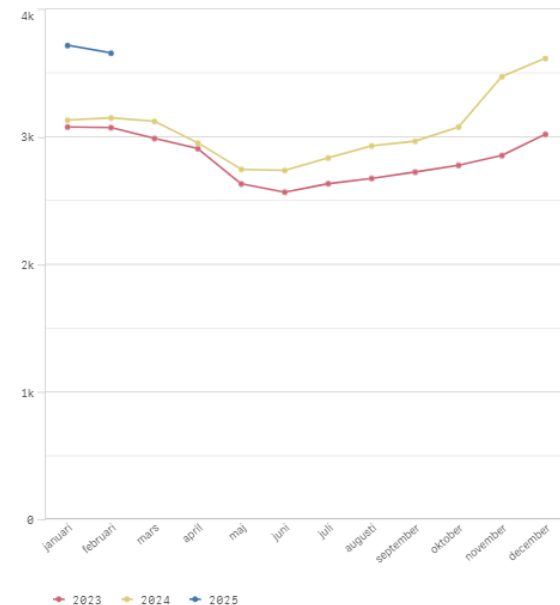

5 konkurser och inga varslade personer i februari

Konkurser aktiebolag

Konkurser hela februari

17 st

Jämför hela februari 2024

23 st

Skillnad

-26%

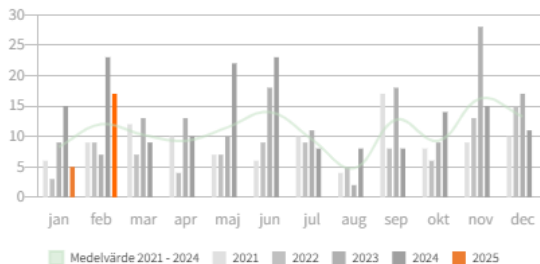

Varsel 2020-2024 (antal anställda)

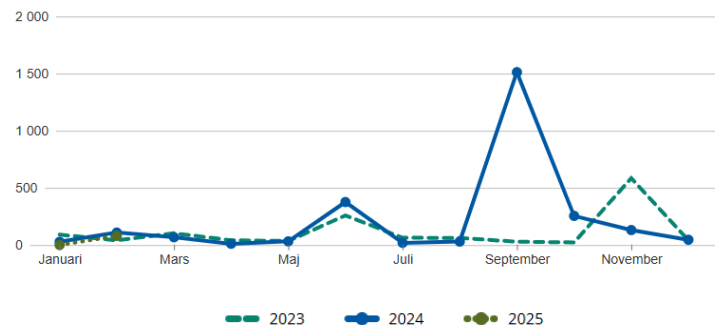

Källa: Arbetsförmedlingen

Branscher

Denna månad är 3 branscher överrepresenterade bland konkurserna i Västerbottens län:

Restaurangverksamhet (4 konkurser)

Underhåll och reparation av motorfordon utom motorcyklar (2 konkurser)

Byggnad av bostadshus och andra byggnader (2 konkurser).

Omsättning och drabbade anställda

Månadens **17 konkurser** berör minst **22 anställda personer**.

Företagen omsatte innan konkurs sammanlagt **40 281 000 kr** enligt senaste årsredovisning.

133 nya företag i februari

Näringsgren	Antal	Kommun	Antal	Bolagstyp	Antal
A Jordbruk skogsbruk och fiske	28	01 Nordmaling	4	Aktiebolag	32
B Utvinning av mineral		03 Bjurholm	1	Bank AB, Spar- och Föreningsbank, Kreditkassor, Hypoteksföreningar	
C Tillverkning	10	04 Vindeln	5	Bostadsrättsföreningar	1
D Försörjning av el gas värme och kyla		09 Robertsfors	1	Ekonomiska föreningar	
E Vattenförsörjning, avlopp, avfall och sanering		17 Norsjö	2	Enkla bolag, partsrederier, gruvbolag	
F Byggverksamhet	6	18 Malå	2	Enskild näringsverksamhet	100
G Handel	19	21 Storuman	5	Försäkringsbolag	
H Transport och magasinering	2	22 Sorsele		Handels- och kommanditbolag	
I Hotell- och restaurangverksamhet	3	25 Dorotea	2	Registrerade trossamfund	
J Informations- och kommunikationsverks	12	60 Vännäs	1	Statliga och kommunala enheter samt organisationer	
K Finans- och försäkringsverksamhet		62 Vilhelmina	4	Stiftelser	
L Fastighetsverksamhet	2	63 Åsele		Värdepappersfond	
M Verks inom juridik, ekonomi, vet och teknik	21	80 Umeå	57	Övriga juridiska former	
N Uthyrning, fastighetsservice, resetjänster mm	6	81 Lycksele	7	Uppgift saknas	
O Offentlig förvaltning och försvar	1	82 Skellefteå	42		
P Utbildning	3				
Q Vård och omsorg	1				
R Kultur nöje och fritid	7				
S Annan serviceverksamhet	1				
T Förvärsarbete i hushåll					
U Verksamhet vid internationella org m m					
Uppgift saknas	11				

Källa: UC Selekt. Omfattar nya företag som innehar F-skattsedel och/eller är momsregistrerade och/eller är registrerade för arbetsgivaravgift

Februari 2025 - Högtrycksbetonat till två tredjedelar

Normalperiod 1991-2020

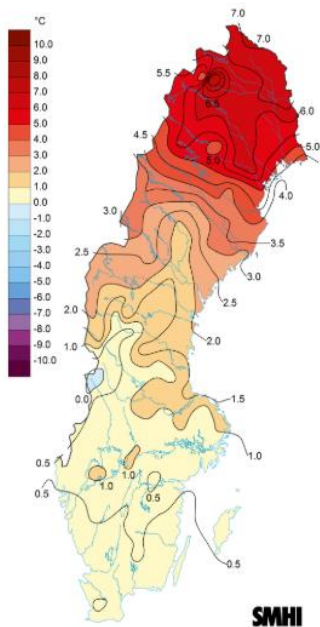

Medeltemperaturens avvikelse från den normala under februari 2025. Normalperiod 1991-2020.

Referensnormalperiod 1961-1990

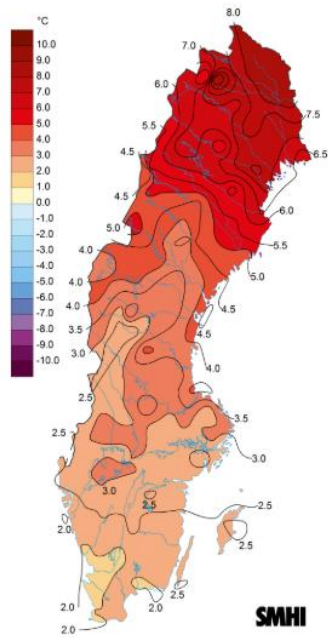

Medeltemperaturens avvikelse från den normala under februari 2025. Referensnormalperiod 1961-1990.

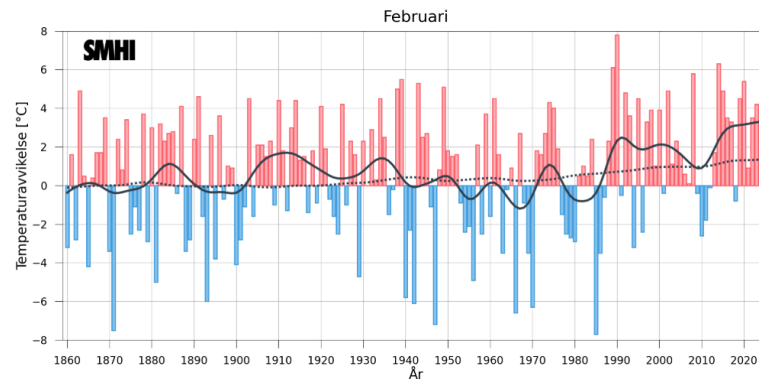

Stapeldiagrammet visar avvikelser från ett referensvärde 1860-1900 för Sverigemedeltemperaturen i februari (baserat på 35 stationer med mycket långa mätserier). Den svarta kurvan visar ett utjämnat förlopp ungefär motsvarande tio-åriga medelvärden. Linjen med prickar visar motsvarande utjämnade förlopp för den globala medeltemperaturen i februari (data från CRU).

Kartor som visar avvikelse jämfört med två historiska normalperioder (1961-1990 samt 1991-2020). För att beskriva dagens klimat använder SMHI enligt WMO:s riktlinjer normalperioden 1991-2020. När klimatförändringen studeras använder SMHI referensnormalperioden 1961-1990.

Analyserna bygger på data från SMHI:s observationsstationer. Kartorna är automatgenererade med en grov kvalitetskontroll. Data kan saknas i underlaget och felaktigheter kan förekomma.

Små förändringar i februari

Prisutveckling bostadsrätter 2020-2024

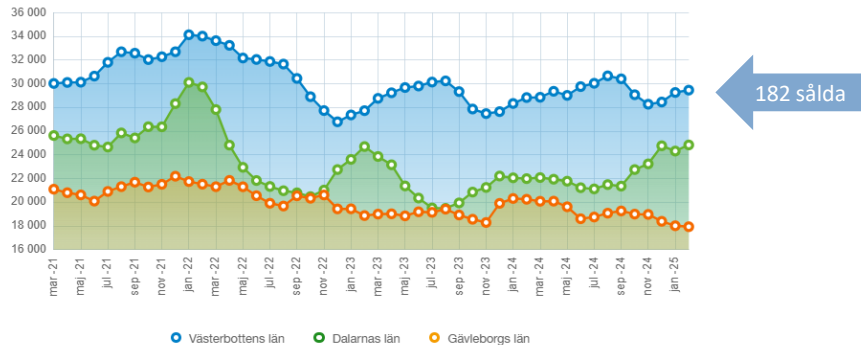

Kr/kvm

Uppdaterad: 07 mars 2025

Prisutveckling villor 2020-2024

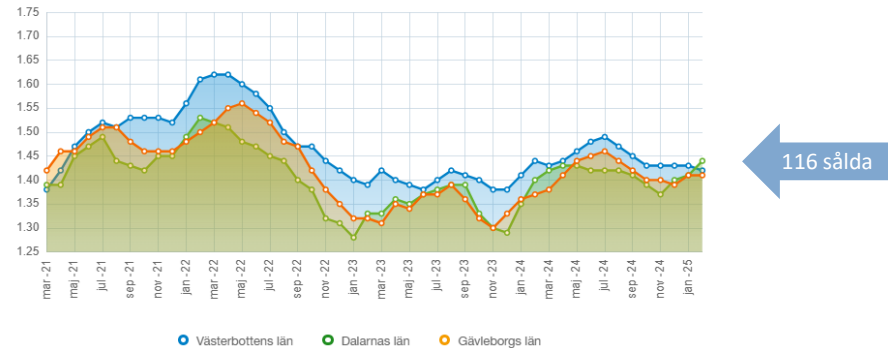

Köpeskillingskoefficient (K/T)

Uppdaterad: 07 mars 2025

Källa: [Svensk mäklarstatistik](#), data rapporteras in från mäklarnas affärssystem när kontrakt skrivs och bearbetas sedan av SCB

Senaste 3 mån i sammanfattning (dec-feb)

	Villor		Fritidshus		Bostadsrätter	
	Antal	Kr/kvm	Antal	Kr/kvm	Antal	Kr/kvm
Riket	10 984	30 322	536	36 574	23 767	44 951
Västerbottens län	302	22 703	17	31 539	431	29 256
Bjurholm	3	4 715	-	-	-	-
Dorotea	2	4 059	2	26 675	-	-
Lycksele	17	8 992	-	-	-	-
Malå	5	4 132	-	-	-	-
Nordmaling	2	13 161	-	-	-	-
Norsjö	5	4 943	-	-	-	-
Robertsfors	7	10 590	-	-	2	5 774
Skellefteå	109	18 535	1	6 667	119	22 690
Sorsele	3	5 277	1	2 972	-	-
Storuman	7	22 136	12	36 863	4	36 535
Umeå	118	33 753	-	-	297	32 510
Vilhelmina	3	21 662	1	30 814	-	-
Vindeln	6	9 750	-	-	1	4 118
Vännäs	13	17 960	-	-	8	11 498
Åsele	2	2 290	-	-	-	-

Källa: [Svensk mäklarstatistik](#), data rapporteras in från mäklarnas affärssystem när kontrakt skrivs och bearbetas sedan av SCB

-190 invånare i januari

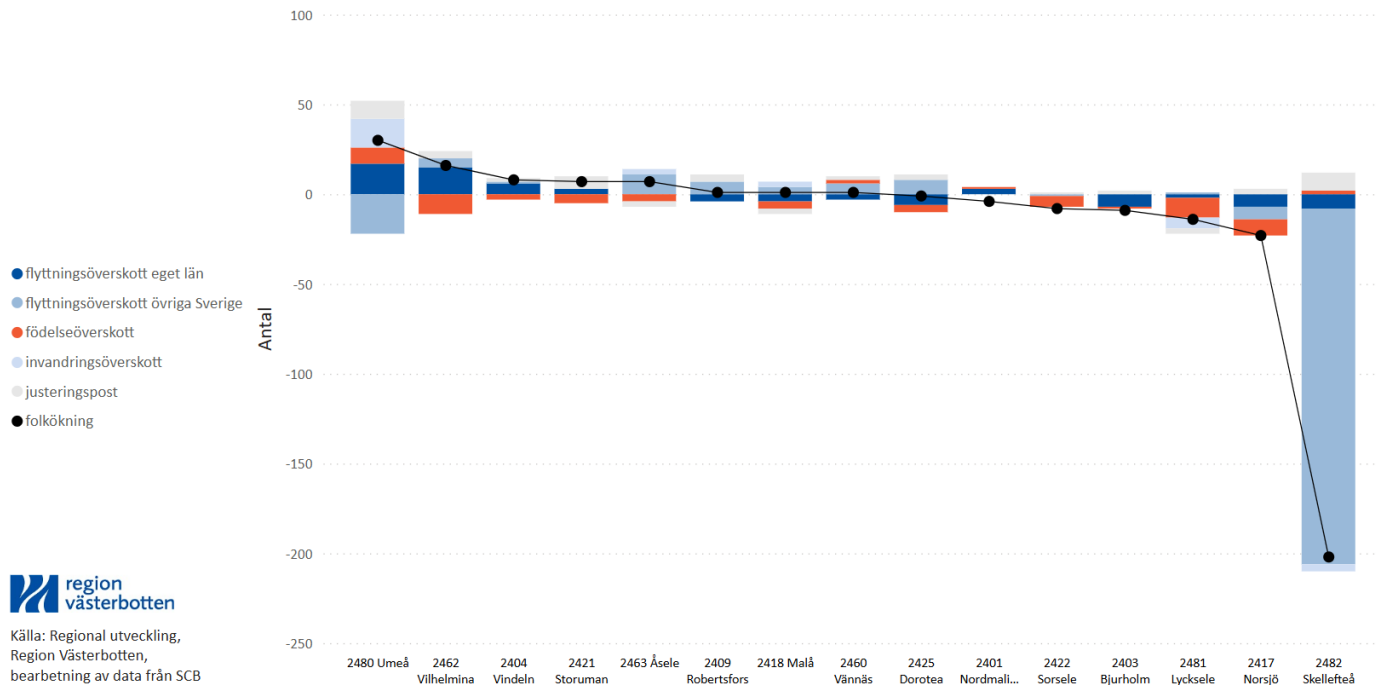

Källa: Regional utveckling,
Region Västerbotten,
bearbetning av data från SCB

Ordförklaring

Justeringspost: födslar, dödsfall, in- och utvandring som rapporterats in under månaden men som inträffat tidigare

Flyttningsöverskott = inflyttade-utflyttade

Invandringsöverskott = invandring - utvandring

Födelseöverskott = födda - döda



280 948 invånare i januari

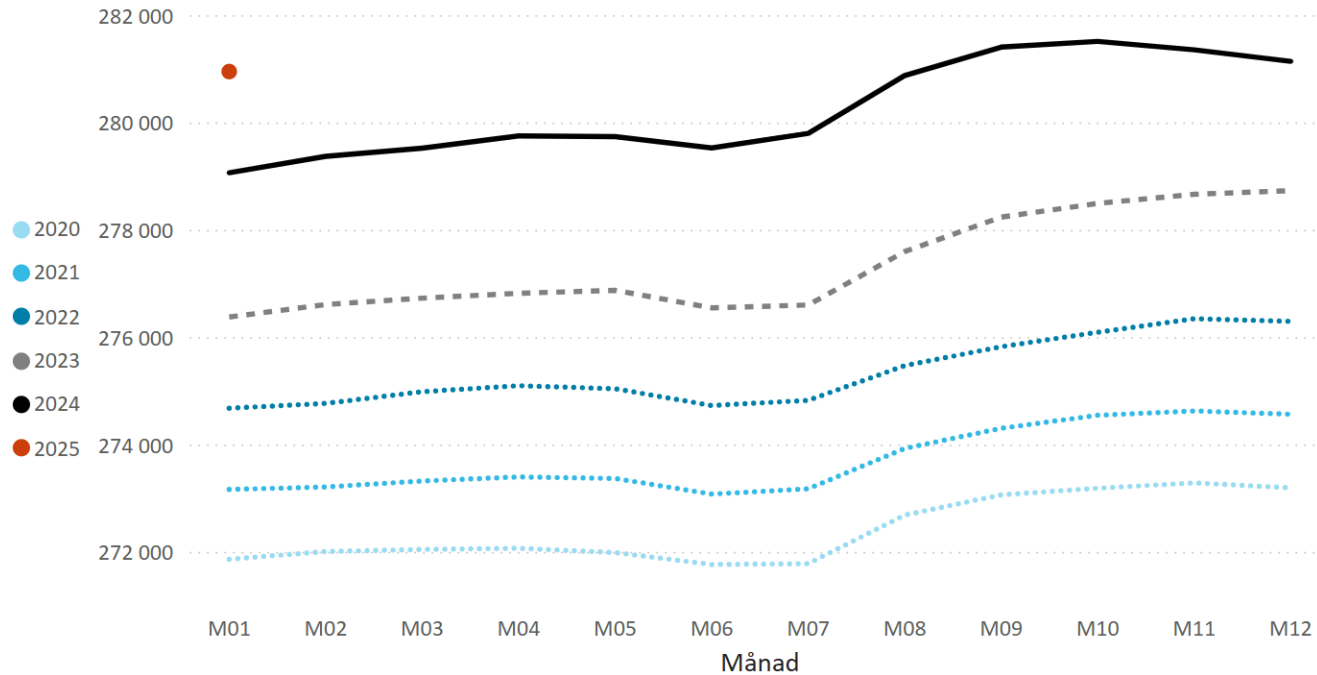

Kontakt: anna.norin@regionvasterbotten.se

Månadsläge Västerbotten publiceras månadsvis på Analysportal NORR,
<https://analysportalnorr.se>